

O+POSITIVO

JORNAL O+POSITIVO - ANO VII - Nº 51 - PIRANHAS - GOIÁS AGOSTO DE 2011 - home-page: www.omaispositivo.com.br / e-mail: omaispositivo@yahoo.com.br

|| ESPECIAL DOVERLÂNDIA ||

Doverlândia vive novo tempo

Município, antes abandonado por administradores, elegeu executivo que tomou uma postura diferente. O trabalho, já intenso, deve prosseguir até os últimos dias do mandato



Em 2009, o Jornal O+Positivo publicou uma matéria falando das dificuldades que o recém-empossado prefeito de Doverlândia, Gaspar Alves, iria enfrentar em sua administração por

diversos problemas constatados logo que assumiu o município. A transição de governo foi dificultada pelo ex-prefeito que não permitiu que técnicos da nova gestão tivessem acesso a documen-

tos para facilitar a transação, como prevê a lei. Outra surpresa foi a ausência de móveis, computadores e CPU's do prédio da prefeitura.

Desde essa época, já se passaram dois anos e

meio que o executivo Gaspar Alves tomou as rédeas de Doverlândia e a história tem sido contada diferente. Os poucos computadores encontrados, mas sucateados, foram substituídos por

novos. Funcionários públicos que não receberam salário referente ao mês de dezembro de 2008, hoje recebem em dia. A mudança foi tamanha que até uma nova sede administrativa foi construída.



Fotos: Allerrandro Douglas

Crianças e autoridades comemoram início da obra de ampliação da Escola Municipal de Educação Infantil, onde foi construído o Módulo II, com três áreas amplas e arejadas

A, B, C, D...

Educação de qualidade nas zonas rural e urbana é a prioridade da administração. São quatro escolas na cidade, duas nas fazendas e uma creche. A Escola Municipal de Educação Infantil Vergílio Primo da Silva, no setor Alto Paraíso, direcionada a alfabetização de alunos das séries Jardim I e II e 1º ano. Naquele mesmo espaço foi construído o Módulo II da escola com três salas amplas e arejadas. Onde antes havia apenas uma sala de aula com 25 alunos em

cada turno, hoje funcionam três salas de aula, duas para os jardins e uma para o 1º ano, atendendo a 140 alunos de 4 a 6 anos de idade. "Procuramos dar suporte nas séries iniciais para propiciar uma base calcada no conhecimento e estar mais preparado", afirmou o Secretário de Educação, Profº Gilvan de Moura Silva.

A Escola Municipal Dona Ernestina Augusta de Lima também passou por uma reforma geral na estrutura física. A Escola Mu-

nicipal Maria Guilhermina de Jesus, além da pintura e de alguns reparos, recebeu ventiladores. O mesmo aconteceu com as escolas da zona rural. No caso da Escola Municipal Rural Alegria do Saber, que fica no Assentamento Lebre, a 60 quilômetros de Doverlândia, gincanas e festas foram organizadas junto à comunidade para arrecadar recursos para a reforma. A Escola Muni-

pal Rural Sonho Meu no P.A. Ases do Araguaia recebeu também vários investimentos na área da educação, recebendo recentemente vários profissionais da área de atuação na escola, proporcionando um ensino com qualidade e a mesma está na fase final de projetos para iniciar em breve as obras de reforma e ampliação.

Pensando nos alunos portadores de necessidades

especiais, uma sala multifuncional foi construída na Escola Municipal Manoel Ribeiro Campos. Data show, computadores e móveis adaptados foram adquiridos para atender os alunos com algum tipo de necessidade especial ou dificuldades de aprendizagem bem como uma fonoaudióloga para atender estes alunos. A Escola também passou por uma reforma geral inclusive a reativação dos banheiros que estavam interditados desde 2008. Outra preocupação da administração é a capacitação profissional desses educadores, entre eles muitos fazem o curso Pró-Letramento, um programa do Ministério da Educação (MEC) de formação continuada de professores das séries iniciais.

Todas as escolas municipais foram equipadas com Máquina de Xerox, copiadoras, de última geração para realização dos trabalhos internos que antes eram feitos através de mimeógrafo.



Todas as escolas municipais foram reformadas e receberam relevantes investimentos



Prefeito Gaspar Alves dá ponta pé inicial e participa ativamente na fiscalização de todas as obras da administração 2009/2012

Ainda falando dos incentivos à educação, o nível superior não foi deixado de lado. Cerca de 80 universitários ganham o transporte dos aproximadamente 140 quilômetros diários para Caiapônia. “Houve um tempo em que nossos alunos iam cursar a faculdade em outra cidade e por lá ficavam. Queremos mudar essa história”, completou o secretário Gilvan.

Inaugurado no dia 14 de maio de 2010, o Tele Centro capacitou cerca de 150 alunos de todas as idades com cursos básicos de informática e digitação em um ano de funcionamento. O espaço, com cerca de 80m², localizado na Avenida Joaquim Firmino Carvalho, no Centro, possui dez computadores doados pelo Governo Federal, enquanto a Prefeitura de Doverlândia custeia toda a infraestrutura e funcionários. No mesmo prédio do Tele Centro, a comunidade doverlandense ainda tem acesso à Biblioteca, com mais de 1500 obras literárias, filosóficas, gramaticais, infantis... Disponíveis de segunda a sexta-feira.



Ao lado de mestres do município, Prefeito Gaspar Alves e presidente da Câmara de Doverlândia, Romério Rodrigues, o Romerim, inauguram a ampliação de mais uma escola
Foto: Alerrandro Douglas



Os cerca de 80 universitários viajam diariamente para a cidade vizinha de Caiapônia sem nenhum custo



Reunião de educadores avalia a metodologia indicada para tratar de cada fase escolar do aluno

T R A D I Ç Ã O



Foto: Alerrandro Douglas



Foto: Alerrandro Douglas



Uma data que não passa despercebida pela administração do prefeito Gaspar Alves é o aniversário da cidade. Todos os anos, uma programação especial e envolvente reúne milhares de moradores para comemorar o dia 14 de maio. São shows, cultos, entrega de obras e be-

nefícios e um Desfile Cívico inédito a cada ano. Alunos de todas as escolas e idades trabalham em parceria para que o desfile seja sempre marcante. As caravanas se exibem nas principais ruas e avenidas da cidade, e por onde passam chamam a atenção por sua elegância, disciplina e alto-astral.



Esporte e Lazer

Foto: Alerrandro Douglas



Foto: Alerrandro Douglas



O Prefeito Gaspar Alves tem dado apoio total ao Esporte na realização de torneios regional no P.A, lebre, Ases do Araguaia, Primavera, Candeeiro e toda região do Café Abelha. Campeonatos de futebol municipal e incentivo as práticas esportivas, como a reforma do Estádio Municipal Otacílio Moreira dos Santos e do ginásio de esportes são ações desenvolvidas e planejadas pelo departamento de esporte do município de Doverlândia.

Outra importante obra foi conclusão da Praça do Setor Sudoeste onde antes era um depósito de lixo se transformou em ponto fa-

vorito da família doverlandense no cair da tarde/noite para realização de caminhadas, práticas de esporte nas quadras de areia, e encontro de amigos. Vale destacar a visão moderna dessa obra que tem total acessibilidade, permitindo entrada de cadeirantes.

A Praça Nova Republicana, que fica no centro da cidade e é referência para o doverlandense, também não foi esquecida, passou por reforma e ampliação, hoje é totalmente acessível aos cadeirantes. No estacionamento que nunca tinha sido usado desde a inauguração da praça, foi feito uma rampa e hoje todos podem estacionar seus veículos.



Inacabada, Praça do Setor Sudoeste servia de depósito de lixo em dezembro de 2008



Hoje a mesma é usada pelas famílias como ambiente de lazer e espaço para caminhar

Uma das primeiras ações tomadas pelo prefeito Gaspar Alves em relação à saúde pública foi à reforma e ampliação do Centro Cirúrgico do Hospital Municipal Ariston Soares da Rocha. A mudança foi feita segundo as normas da Secretaria de Vigilância Sanitária. Foram dois banheiros, dois vestiários, sala de esterilização, expurgo, ambiente ideal para o descarte ou higienização de materiais hospitalares, sala para recém-nascidos, lavabo de escovação médica, barreira cirúrgica, medicação, sala de aerosol, posto de enfermagem, casa para compressor de ar e suíte para repouso dos enfermeiros.

Previsto para 2011, a entrega do Laboratório do município, ao lado do Programa Saúde da Família (PSF) promete melhorar a qualidade do atendimento à comunidade. Os serviços laboratoriais, hoje terceirizados, passarão a ser próprio, o que garante 30 dias

Diário da saúde

Foto: Alerrandro Douglas

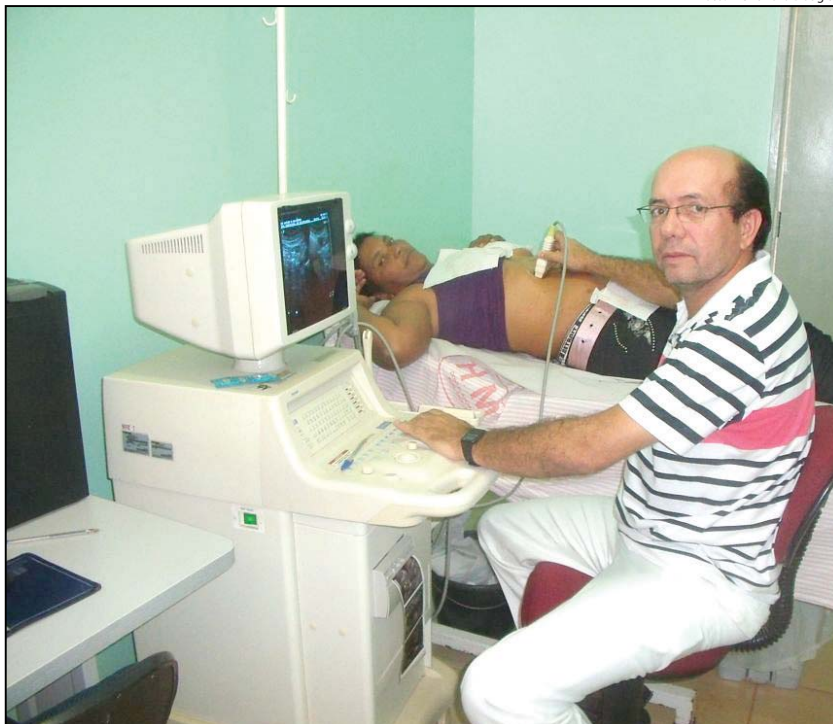

Médico Cilmário Leite da Silva faz ultrasonografia em paciente. Em Doverlândia, saúde tem recebido investimentos constantes

do mês trabalhando para o povo e maior quantidade de

exames. As obras estão em ritmo acelerado (foto).

São três médicos, três PSF's, ambulância, psi-

cólogo, odontólogo, fonoaudiólogo fisioterapeutas e nutricionista trabalhando oito horas por dia nos postos de atendimento. E além dessas seguranças, o doverlandense ainda pode contar com a implantação do Atendimento Móvel de Urgência (SAMU), e funcionários com realização de cursos de capacitação para realizar este trabalho no município. Nessa parceria com o Governo Federal, a ambulância é doada, em contrapartida, o município adquire todos os equipamentos, uniformes, móveis, aluguel do imóvel, instalação do totem, medicamentos e funcionários.

Foram adquiridos aparelhos para vigilância sanitária para análise de água e análise de refrigeração dos produtos alimentares no comércio, para prevenção da saúde da população. Foi instalada internet para acesso aos programas da ANVISA E SINAVISA.

Foto: Alerrandro Douglas



Estradas rurais

Doverlândia, assim como muitos municípios de interior, sofre com a conservação das estradas e pontes da zona rural. Em 2009, quando a atual gestão assumiu, o maior problema era a Ponte sobre o Córrego da Onça, que liga os Municípios de Ponte Branca, Ribeirãozinho, produtores da região, Assentamentos Lebre, Ases do Araguaia e Primavera à cidade. Nesse trecho, a GO-194 de responsabilidade do Governo Estadual estava interdita, e os que precisavam chegar até estas regiões tinham que passar por um desvio de difícil acesso.

O prefeito Gaspar Alves, por meio das Secretarias de Transporte e Administração, entrou em contato com o comércio local em busca de parceiros, uma vez que, naquele período, a situação dos cofres municipais estava precária. Empresários, fazendeiros, comunidade e poder público se uniram em prol da causa e os 22 metros de extensão da ponte mista de concreto e madeira foi construída, melhorando a qualidade de vida de cerca de 500 famílias da região. Parcerias que também trouxeram benefícios ao povo foram as construções sobre

as Pontes dos Córregos Capivara, do Enfurnado, da Pedra, na estrada vicinal do Tipi entre outras.

Depois da reforma feita no maquinário, as patrulas de Doverlândia foram arrumar as estradas vicinais do Município. Para 2011, duas equipes com pá carregadeira, uma patrula e dois caminhões foram criadas, uma para atender os assentamentos e outra para atender os fazendeiros. Dando assistência as duas equipes, há um trator de esteira. Além das estradas rurais que aos pouco vem sendo reformadas 80 represas já

foram construídas, nessa operação o produtor entra somente com o combustível. Os grupos cascalham, levantam pontes, e realizam todo o processo necessário para que as estradas passem pelo período chuvoso sem ser tão danificadas.

Para 2011, o Prefeito Gaspar reservou de recurso do próprio município, 20 mil litros de combustível, para realização do projeto nos assentamentos. Para 2012 a meta é continuar economizando e fazer o mesmo para toda zona Rural.

Fotos: Alerrandro Douglas



Lavoura Comunitária



Outra barreira encontrada pelos recém-chegados ao poder foi o problema no relacionamento do município com a Secretaria Estadual de Agricultura, da Pecuária e Abastecimento Agrário (Seagro). Por esse motivo, a lavoura 2009/2010 não recebeu auxílio do governo do estado e foi plantada com recursos próprios, o que acabou comprometendo os números finais. Mesmo assim, 500 sacas de arroz beneficiaram 162 famílias cadastradas. Já em 2010/2011, com a situação legal junto à Seagro, foi possível receber o adubo e a semente, ele-

vando consideravelmente a quantidade de famílias beneficiadas que chegou a 350. Nessa safra foram colhidas 128 toneladas de arroz. Um dos diferenciais da cidade em relação a outras lavouras da região é a parceria estabelecida com as famílias. Em Doverlândia os beneficiados não trabalham na terra, como geralmente. Os encarregados por esse serviço são os próprios funcionários da prefeitura. "Para 2011/2012 já estamos em busca da área, e a expectativa é de ampliar o número de famílias e a quantidade colhida", afirma o secretário.



Trabalhos sociais

De acordo com o levantamento feito pela equipe da administração 2009/2012, a assistência social era uma das áreas mais carentes da comunidade, quando assumiram. Nenhum documento para prestação de contas dos projetos já existentes foi fornecido, dificultando a entrega dos benefícios. Hoje, a secretaria já está totalmente equipada e pronta para atender a população.

Por meio do empenho da primeira dama Divina Ferreira Barbosa, o Programa de Erradicação do Trabalho Infantil (PETI) que atende cerca de 280 adolescentes, na zona urbana, teve a sede reformada e tem a disposição, psicólogos, enfermeiros, nutricionista e professor de capoeira, além de outros acompanhamentos. Móveis como 140 jogos de mesas, geladeira, forno elétrico, fogões semi-industriais, batedeiras, liquidificadores bebedouro e instru-

mentos para capoeira foram adquiridos. Cerca de 70 adolescentes da zona rural também são beneficiados com o PETI do Assentamento Ases do Araguaia.

No Centro de Referência de Assistência Social (CRAS), que agora tem sede própria, antiga prefeitura municipal, é realizada as triagens para os atendimentos dos Programas Bolsa Família, Renda Cidadã, Pró-Jovem Adolescente, acompanhamento psicológico e assistência social aos carentes. E lá, onde funciona também, o Grupo da Melhor Idade, aberto oito horas por dia recebeu novos computadores, batedeiras, forno elétrico, liquidificador, data show, televisor de 29 polegadas, armários, máquina de costura, câmara fotográfica, enfim todo equipamento necessário ao bom funcionamento.

No Grupo da Melhor Idade são atendidas cerca de



50 senhoras com idade superior a 60 anos. Bordados, artesanatos, acompanhamento psicológico, assistência social e a saúde fazem parte da programação.

O Pró-jovem Adolescente atende cerca de 40 adolescentes de 14 a 17 anos pertencentes a famílias de baixo poder aquisitivo que estão incluídos no Programa Bolsa Família, ou que estão em situação de risco. O objetivo é possibilitar o desenvolvimento de habilidades gerais, tais como a capacidade comunicativa e a inclusão digital, de modo a orientar o

jovem para a escolha profissional consciente, prevenindo a sua inserção precoce no mercado de trabalho.

Doação de mais de 13 mil quilos de feijão e três mil litros de leite, graças a uma parceria com a Companhia Nacional de Abastecimento (Conab) fazem parte das ações da primeira dama.

Cursos de panificação e administração de pequenas e micro empresas foram ministrados para 60 alunos sem nenhum custo. Já dos 60 que participaram dos cursos de secretariado e garçom básico, em parceria

com o Serviço Nacional de Aprendizagem Comercial (Senac), alguns estão trabalhando na área. E no início do mês de junho, período de inverno na região, foram distribuídos 380 cobertores às famílias mais carentes do município.

Outra importante realização planejada pela secretária de Promoção Social, Divina Barbosa, foi a reconstrução da Lavanderia do Setor Catupiry que atende toda a comunidade da região e moradores de assentamentos vizinhos que também utilizam da estrutura.

Foto: Alerrandro Douglas



Foto: Alerrandro Douglas



Casas

Foram entregues 25 casas habitacionais com quatro cômodos e um banheiro. Dessas, apenas três foram respaldadas antes da troca de mandato, as outras ainda estavam em fase inicial. A partir de então, o respaldo foi concluído e a cobertura e acabamentos finalizados. O Prefeito Gaspar enfrentou desafios para instalar neste conjunto energia elétrica e água tratada, e hoje, 25 famílias carentes vivem no Conjunto Habitacional do Setor Dovercino Borges, com total qualidade de vida.



Visão parcial do Conjunto Habitacional Dovercino Borges após a conclusão das obras. 25 famílias carentes do município foram beneficiadas com a entrega das casas
Foto: Alerrandro Douglas



Conjunto Habitacional Dovercino Borges em dezembro de 2008 e durante as obras realizadas pela gestão do prefeito Gaspar Alves. São 25 unidades habitacionais que deveriam ter sido concluídas no pleito anterior
Foto: Alerrandro Douglas

Saneamento básico

Criado em 2001, a Lagoa de Tratamento estava parada por irregularidades na execução da obra e na prestação de contas por desvios de recursos e ocultação de verbas. Com todos esses problemas, chegou a um estado que a prefeitura de Doverlândia só tinha as opções de tocar a obra ou devolver 1,2 milhões para o Governo Federal. Sendo assim, o prefeito Gaspar Alves decidiu prosseguir com o projeto.

Atualmente, a prefeitura está investindo em torno de 400 mil reais em recursos próprios para que a obra fique pronta. A recuperação deste serviço está prevista para final de 2012 e sabendo que Doverlândia não possui nenhum ponto de rede de esgoto, esse benefício poderá facilitar a chegada de recursos federais consideráveis, investimentos em saúde pública, mesmo que a longo prazo.



Infraestrutura

Na sede do poder executivo, onde antes não havia nem mesmo móveis e computadores, hoje existe uma estrutura digna de receber a comunidade doverlandense. Foram investidos mais de 700 mil reais para que a partir do dia 14 de maio de 2011 a comunidade passasse a ser atendida na Praça Três Poderes, Rua JK, no Setor Alto Paraíso.

A obra, que ocupa uma área de 675m², foi custeada com recursos do próprio município e possui duas salas para recepção, uma de informática, corredor, dois jardins de inverno, copa, sete banheiros, nove salas de serviços, uma rampa com blindex que dá acesso

ao auditório, garagem, gabinetes para as Secretarias de Ação Social e Administração, gabinete executivo, dois espaços de jardinagem, 500m² de estacionamento, dois canteiros gramados, iluminação do jardim principal e totem com a Bíblia. "Nenhum móvel do antigo prédio foi aproveitado", recorda o Prefeito Gaspar Alves.

Com a construção da nova sede da Prefeitura, o CRAS juntamente com outros órgãos espalhados na cidade em sedes alugadas foram transferidos para a antiga sede da Prefeitura, onde funciona também o Conselho Tutelar, o Programa da Terceira Idade,



Pro Jovem, Renda Cidadã, Serviço Militar e Expedição de Carteiras de Trabalho, Fisioterapia, Bolsa Família, Assistência Social, Secretaria de Agricultura e CIRE-

TRAN. Com isto a Prefeitura economiza um valor total de R\$ 2.880,00 mensal. R\$ 34.560,00 por ano.

Para os que não se lembram nas proximidades da Creche Criança Esperança Ana Martins de Freitas, corria um esgoto a céu aberto, que incomodava toda a região. Técnicos realizaram um estudo de mais de seis meses para avaliar qual seria a melhor solução do problema. Foi feita uma drenagem, quatro fossas e o tratamento da água que sai do outro lado limpa.

No Módulo Administrativo em frente a rodoviária foi construído calçadas e estacionamento, algo que foi esquecido pelos gestores anteriores. Na Avenida Antônio Carlos Paniago esquina com a Rua José Alves de Assis o problema enfrentado a anos pelos moradores com

o asfalto foi resolvido após estudo dos técnicos e a concretagem do local.

A iluminação pública que funcionava apenas cerca de 30%, hoje funciona 100%. Mesmo assim as lâmpadas vermelhas estão sendo substituídas por fluorescentes o que tem dado uma nova claridade à cidade. A Avenida Julio Marques das Neves, abaixo da Rodoviária, que antes não possuía iluminação, foi iluminada. "A iluminação pública de qualidade diminui a criminalidade, por isso temos o compromisso de mantê-la bem conservada até o fim de nossa gestão", garante o prefeito Gaspar.

No Setor Aeroporto foi construído 4,5 mil metros de meio fio, e também foi feito a sinalização vertical e horizontal das ruas e avenidas.



Prefeito Gaspar, presidente da Câmara Romerim e demais autoridades lançam a pedra fundamental da futura sede do legislativo

Próximos passos

Muito já foi feito, mas o caminho a ser trilhado ainda é longo. Em entrevista feita com o prefeito de Doverlândia, Gaspar Alves, o executivo apontou algumas das principais obras que fazem parte dos planos do administrador. Segundo ele, assim que o Laboratório for concluído, o compromisso firmado com a Câmara Municipal vai sair do papel. "Vamos levantar a estrutura e deixar coberta, o nosso

poder legislativo merece", acrescentou. Conseguimos do Governo Estadual Marconi Perillo, através do Deputado Federal Heuller Cruvinel 69.000 m², de recampamento e previsão de 60 casas popular que já foi encaminhada para a AGEHAB toda documentação necessária. Em breve vamos iniciar a construção da rede de galerias pluvial no Setor Aeroporto e Catupiry. A previsão para 2012 é asfaltar o Setor

Sudoeste e o restante do Setor aeroporto e Catupiry.

Também com o dinheiro do próprio município, o próximo passo será a construção dos PSF's do Setor Sudoeste e do Assentamento Ases do Araguaia, para dar melhor qualidade de vida a essa comunidade, uma vez que o assentamento é distante da cidade. "Pregamos o nosso plano de trabalho em campanha, e não descartamos nenhuma das propostas. Temos todas em prática para serem realizadas", finalizou.



Foto: Ivair Arantes